MĚSTSKÝ ÚŘAD DOBRUŠKA

odbor výstavby

Solnická 777, 518 01 Dobruška

Váš dopis zn.:
Ze dne: 12.11.2024
Č. j.: PDMUD 12590/2025
Spis. zn.: MUD 19214/2024/OV/MK-7
Počet listů/počet příloh: 2/1
Počet listů příloh: 1

Vyřizuje: Bc. Michaela Kočí
Telefon: 778 760 884
Email: m.koci@mestodobruska.cz

Datum: 27.02.2025

V E Ř E J N Á V Y H L Á Š K A

Opatření obecné povahy

Městský úřad Dobruška, odbor výstavby, silniční hospodářství, jako věcně příslušný obecní úřad obce s rozšířenou působností pro stanovení místní a přechodné úpravy provozu a užití zařízení pro provozní informace na silnicích II. a III. třídy, místních komunikacích a veřejně přístupných účelových komunikacích podle § 77 odst. 1 písm. c) zákona č. 361/2000 Sb., o provozu na pozemních komunikacích a o změnách některých zákonů, ve znění pozdějších předpisů (dále jen „zákon o silničním provozu“), jako místně příslušný obecní úřad obce s rozšířenou působností dle § 124 odst. 6 zákona o silničním provozu (dále jen „**příslušný obecní úřad**“ nebo „správní orgán“), a místně příslušný správní orgán podle § 11 odst. 1 písm. b) zákona č. 500/2004 Sb., správní řád, ve znění pozdějších předpisů (dále jen „správní řád“), v jehož územním správním obvodu se dotčené komunikace nacházejí, **na základě podnětu obce České Meziříčí, IČ: 002 74 810, se sídlem Boženy Němcové 51, 517 71 České Meziříčí** (dále jen „podatel“) **o stanovení místní úpravy provozu** na silnicích II. nebo III. třídy, místních komunikacích a veřejně přístupných účelových komunikacích, **doručené** zdejšímu úřadu **dne 12.11.2024**

stanoví

dle § 77 odst. 5 zákona o silničním provozu
v souladu s § 173 správního řádu

místní úpravu provozu

na silnici č. III/30815 na pozemku parc. č. 224/4 u Mateřské školy v ulici Osvobození v obci a katastrální území České Meziříčí umístění svislého a vodorovného značení a dopravního zařízení z důvodu výstavby světelného signalizačního značení (dále jen „SSZ“) na přechodu u Mateřské školy za účelem zajištění bezpečnosti a plynulosti silničního provozu (dále také „BESIP“)

Termín/doba platnosti úpravy:	**trvale od účinnosti stanovení**
Pozemní komunikace:	**na silnici č. III/30815**
Provedení dopravního značení:	retroreflexní
Velikost dopravního značení:	základní rozměrová řada
Umístění dopravního značení:	viz grafické přílohy (součást stanovení)
Důvod:	BESIP

Podmínky stanovené pro provedení místní úpravy provozu:

1. Dodržení stanoviska Policie České republiky, Krajského ředitelství police Královéhradeckého kraje, Dopravního inspektorátu Rychnov nad Kněžnou, Zborovská 1360, 516 01 Rychnov nad Kněžnou

(dále jen „Policie“), č. j.: KRPH-110425-2/ČJ-2024-050706 ze dne 18.11.2024, včetně grafické přílohy které je součástí návrhu.

2. Dopravní značky budou provedeny ve smyslu vyhlášky č. 294/2015 Sb., kterou se provádějí pravidla provozu na pozemních komunikacích. Dodržte zásady umísťování podle platných technických podmínek TP 65 „Zásady pro dopravní značení na pozemních komunikacích, ČSN EN 12899-1 „Stálé svislé dopravní značky – část 1: Stálé dopravní značky“ TP 133 „Zásady pro vodorovné dopravní značení na pozemních komunikacích“, ČSN EN 1436+A1 „ Vodorovné dopravní značky – požadavky na dopravní značení“, atd. Je nutno použít retroreflexní dopravní značky základní velikosti dle ČSN EN 12899-1.
3. Pořízení, umístění a odbornou instalaci dopravního zařízení zajistí na svůj náklad a odpovědnost podatel a dále je povinen je pravidelně kontrolovat, trvale udržovat a obnovovat.
4. Instalaci nového dopravního značení a zařízení zajistí žadatel v součinnosti s odbornou firmou.
5. Před instalací dopravního zařízení musí být vytyčeny inženýrské sítě. Při jeho instalaci nesmí být stávající inženýrské sítě dotčeny. Stavební materiál a výkopek nesmí být ukládány na těleso komunikace, případné znečištění vozovky bude neprodleně odstraněno a vozovka bude uvedena do původního stavu. Veškeré výkopy budou řádně zabezpečeny proti případným pádům chodců či vozidel a za snížené viditelnosti osvětleny.

Za řádné provedení místní úpravy provozu a dodržení podmínek pro její stanovení odpovídá:
podatel – obec České Meziříčí, Boženy Němcové 51, 517 71 České Meziříčí

Příslušný obecní úřad si vyhrazuje právo toto stanovení změnit nebo doplnit pokud to bude vyžadovat veřejný zájem.

Odůvodnění

Příslušný obecní úřad obdržel dne 12.11.2024 žádost podatele o stanovení místní úpravy provozu na silnici č. III/30815 na pozemku parc. č. 224/4 u Mateřské školy v ulici Osvobození v obci a katastrální území České Meziříčí umístění svislého a vodorovného značení a dopravního zařízení z důvodu výstavby světelného signalizačního značení (dále jen „SSZ“) na přechodu u Mateřské školy.

K žádosti podatele bylo přiloženo a je součástí spisu:
- stanovisko Policie ke stanovení dopravního značení příslušným silničním správním úřadem č. j.: KRPH 110425-2/ČJ-2024-050706 ze dne 18.11.2024 včetně schválené grafické přílohy
- grafické znázornění umístění dopravního zařízení
- souhlas vlastníka pozemní komunikace zastoupená Alešem Matějovským ze dne 14.01.2025

Dne 15.01.2025 vydal příslušný obecní úřad návrh opatření obecné povahy č. j.: PDMUD 78405/2024. Jelikož jsou správnímu orgánu dobře známy místní poměry a žádost podatele poskytovala dostatečný podklad pro posouzení navrhované místní úpravy provozu, upustil správní orgán od místního šetření a ústního projednání návrhu a dle § 172 odst. 1) správního řádu vyzval kohokoliv, jehož práva, povinnosti nebo zájmy mohly být návrhem opatření obecné povahy přímo dotčeny k uplatnění písemných připomínek a vlastníky nemovitostí, jejichž práva, povinnosti nebo zájmy související s výkonem vlastnického práva by mohly být opatřením obecné povahy přímo dotčeny k podání písemně odůvodněných námitek. Připomínky a námitky mohly být podány nejpozději do 30 dnů od zveřejnění návrhu místní úpravy provozu. Návrh opatření obecné povahy byl na úřední desku Městského úřadu Dobruška vyvěšen dne 15.01.2025 a sejmut z ní dne 31.01.2025.
Písemné připomínky mohl u správního orgánu uplatnit kdokoli, jehož práva, povinnosti nebo oprávněné zájmy by mohly být navrhovanou úpravou provozu přímo dotčeny.

Při posuzování žádosti podatele vycházel správní orgán z listinných dokladů k žádosti přiložených. Posoudil žádost podatele dle platných právních a technických předpisů, zejména podle ustanovení zákona o silničním provozu a vyhlášky č. 294/2015 Sb., kterou se provádějí pravidla provozu na pozemních komunikacích, správního řádu a ustanovení příslušných technických norem a technických podmínek. Vyjádření dotčených orgánů k žádosti podatele byla kladná.

Správní orgán neshledal rozpor se zákonnými ustanoveními a technickými předpisy ani důvody, které by vyhovění žádosti podatele bránily a proto stanovil místní úpravu na silnici č. III/30815 na pozemku parc. č. 224/4 u Mateřské školy v ulici Osvobození v obci a katastrální území České Meziříčí umístění svislého a vodorovného značení a dopravního zařízení z důvodu výstavby SSZ na přechodu u Mateřské školy za účelem zajištění BESIP a to umístěním trvalého dopravního značení v rozsahu přiložené grafické přílohy a to za výše uvedených podmínek.

Poučení

Podle ustanovení § 173 odst. 1 správního řádu nabývá stanovení místní úpravy provozu účinnosti patnáctým dnem po vyvěšení na úřední desce správního orgánu, který je vydal.
Proti opatření obecné povahy nelze v souladu s ustanovení § 173 odst. 2 správního řádu **podat opravný prostředek.**

Bc. Michaela Kočí
referent

Grafické přílohy:
- situační schéma s vyznačeným umístěním dopravního značení – 1 x A4

Toto opatření obecné povahy musí být vyvěšeno po dobu 15-ti dnů na úředních deskách Městského úřadu Dobruška a Obecního úřadu České Meziříčí. Žádáme dotyčné úřady, aby neprodleně po sejmutí z úřední desky vrátil potvrzený dokument zpět zdejšímu úřadu.

Datum vyvěšení: …… **Datum sejmutí: ……..**
Současně úřad pro vyvěšení a podání zprávy o vyvěšení potvrzuje, že toto oznámení bylo zveřejněno způsobem umožňujícím dálkový přístup.

…… **…….**
Podpis oprávněné osoby, potvrzující vyvěšení: **Podpis oprávněné osoby, potvrzující sejmutí:**

Razítko: **Razítko:**

Obdrží:
1. Obec České Meziříčí, Boženy Němcové 51, 517 71 České Meziříčí
2. Královéhradecký kraj, Pivovarské náměstí 1245/2, 500 03 Hradec Králové, *prostřednictvím správce pověřeného výkonem vlastnických práv:* Správy silnic Královéhradeckého kraje, Na Okrouhlíku 1371/30, Pražské Předměstí, 500 02 Hradec Králové, DS: 6m8k8ey

K vyvěšení na úřední desce:
1. Městský úřad Dobruška, Solnická 777, 518 01 Dobruška
2. Obecní úřad České Meziříčí, Boženy Němcové 51, 517 71 České Meziříčí

Dotčené orgány:
1. Krajské ředitelství policie Královéhradeckého kraje, Dopravní inspektorát Rychnov nad Kněžnou, Zborovská 1360, 516 01 Rychnov nad Kněžnou, ID DS: urnai6d

Situační schéma s vyznačeným dopravním značením

Příloha 2.3.1

Situační schéma

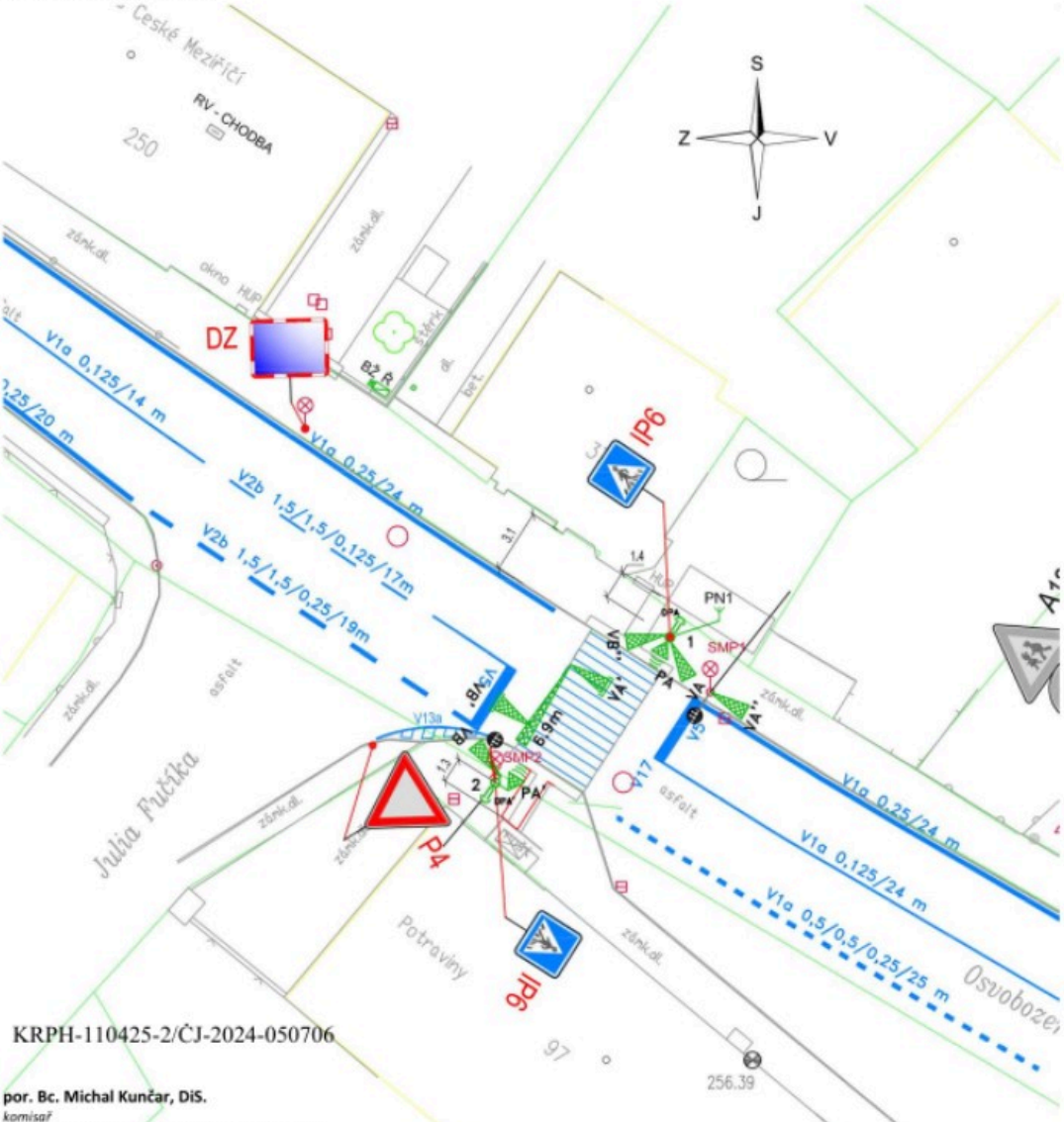

KRPH-110425-2/ČJ-2024-050706

por. Bc. Michal Kunčar, DiS.
komisař
ÚZEMNÍ ODBOR RYCHNOV NAD KNĚŽNOU
Dopravní inspektorát
Zborovská 1360
516 01 Rychnov nad Kněžnou

por. Bc. Michal Kunčar, DiS.

Policie České republiky

14.1.2025 - souhlasíme s výše uvedenou stavbou dle situace.

Aleš Matějovský

Digitálně podepsal Aleš Matějovský
Datum: 2025.01.14 14:16:19 +01'00'

Správa silnic Královéhradeckého kraje
příspěvková organizace, Na Okrouhlíku 1371/30
500 02 Hradec Králové - Pražské Předměstí
IČO: 709 47 996

(37)